

نظام الميزانية التقديرية (BUD)

تعتبر طريقة الميزانية أو الموازنة التقديرية هي الطريقة الأفضل للتحكم في الإيرادات و المصروفات، من خلال تقدير إجمالي العمليات المتوقعة خلال السنة أو خلال فترات معينة لكل إيراد وكل مصروف، ومن ثم مقارنة هذه التوقعات مع الأرقام الحقيقية طوال السنة.

المراجعات

يتيح نظام الميزانية التقديرية إنشاء أكثر من ميزانية تقديرية للعام الواحد، وذلك لأغراض المراجعة عند أكثر من مرحلة، ثم تأتي في النهاية مرحلة الاعتماد النهائي للميزانية لتصبح هي الميزانية المعتمدة. يتم ذلك في النظام من خلال التعامل مع أرقام المراجعات (الإصدارات) **Revisions** كما يظهر في شاشة المراجعات بحيث تكون هناك مراجعة واحدة فقط هي الأساسية لكل سنة وهي الميزانية المعتمدة.

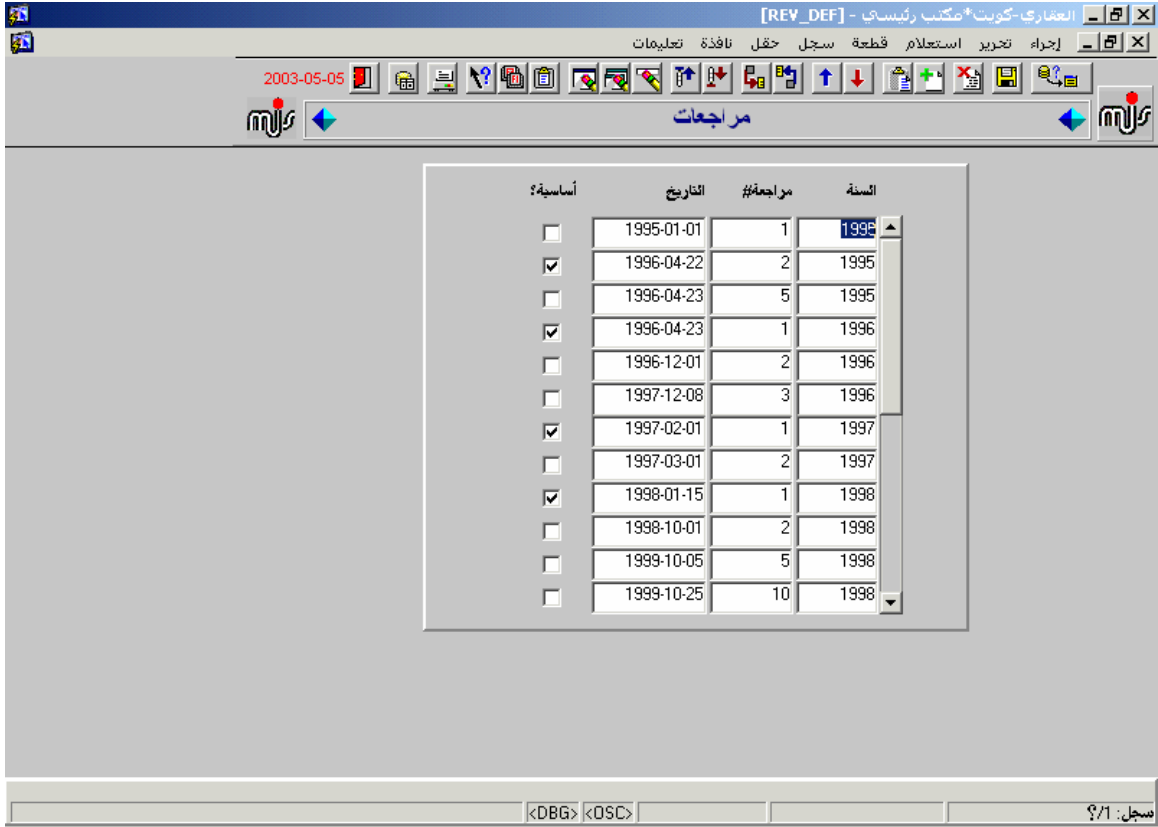

The screenshot shows a software interface for budget management. The title bar indicates the window is titled "[REV_DEF] - العفاري-كويث*مكتب رئيسي". The interface includes a menu bar with options like "إجراء تحرير استعلام", "قطعة سجل", "حقل نافذة تعليمات", and "2003-05-05". Below the menu is a toolbar with various icons. The main content area is titled "مراجعات" (Revisions) and contains a table with the following columns: "أساسية؟" (Basic?), "التاريخ" (Date), "مراجعة#" (Revision #), and "السنة" (Year). The table lists several revisions, with the first one (1995-01-01) selected. The status bar at the bottom shows "<DBG> <OSC>" and "سجل: 1/1".

أساسية؟	التاريخ	مراجعة#	السنة
<input type="checkbox"/>	1995-01-01	1	1995
<input checked="" type="checkbox"/>	1996-04-22	2	1995
<input type="checkbox"/>	1996-04-23	5	1995
<input checked="" type="checkbox"/>	1996-04-23	1	1996
<input type="checkbox"/>	1996-12-01	2	1996
<input type="checkbox"/>	1997-12-08	3	1996
<input checked="" type="checkbox"/>	1997-02-01	1	1997
<input type="checkbox"/>	1997-03-01	2	1997
<input checked="" type="checkbox"/>	1998-01-15	1	1998
<input type="checkbox"/>	1998-10-01	2	1998
<input type="checkbox"/>	1999-10-05	5	1998
<input type="checkbox"/>	1999-10-25	10	1998

تعريف الميزانية التقديرية

يتم بعد ذلك تعريف الميزانية التقديرية المتوقعة من خلال شاشة تعريف الميزانية

2003-05-05

تعريف الميزانية

سنة 1995 تاريخ 1995-01-01 حالة 1 مفتوح

مراجعة 1

فترة 1 تاريخ 1995-01-01 حالة 1 مفتوح

1995-01-31

حساب مساعده عملة

مستوفى عام

د.ك. 0000000000

حساب	تكلفة	نشاط	مساعد	عملة	سعر	قيمة	قيمة محلية	قيمة مدفوع	محل مدفوع	مدى ارتباط خطى
1111			1		1.000	200.000	200.000			<input checked="" type="checkbox"/>
										<input type="checkbox"/>
										<input type="checkbox"/>
										<input type="checkbox"/>
										<input type="checkbox"/>

تفاصيل الميزانية فترات إختيار للتسج نسخ ميزانية نسخ رصيد توزيع

سجل: 1/? <DBG> <QSC>

بعد أن يتم اختيار السنة و رقم المراجعة والفترة (إذا كانت الميزانية التقديرية سيتم توزيعها على فترات السنة المالية)، يتم تعريف القيمة التقديرية لكل حساب إيراد أو مصروف سواء مقسما أو غير مقسم على كل مركز تكلفة (إدارة).

مثلا: يمكن تعريف الميزانية المتوقعة خلال السنة لشراء أدوات مكتبية لكل المؤسسة بمبلغ 100000 د.ك، ثم توزيعه على عشرة إدارات بالتساوي لكل إدارة 10000 د.ك أو بنسب معينة حسب حاجتها لشراء أدوات مكتبية، ولكن بالنسبة لإدارة معينة مثل السكرتارية مثلا يمكن تخصيص جزء معين من المبلغ الخدد لها على نشاط معين مثل التوثيق مثلا قد يستهلك أدوات مكتبية أكثر من الأعمال اليومية العادية فيحدد له 5000 د.ك، وذلك يوضح الاتجاه العام للإنفاقات/ أو الإيرادات على أو من أنشطة معينة داخل المؤسسة. كما يمكن السماح لبعض الحسابات أن تتخطى الميزانية التقديرية لها، أو ألا تتخطى الميزانية التقديرية لها.

تفاصيل الميزانية التقديرية

من الممكن تعريف تفاصيل أكثر عن العناصر المكونة للميزانية التقديرية لكل حساب مثل كميات الشراء و سعر كل وحدة كما يظهر في شاشة تفاصيل الميزانية.

[BDT_DEF] - النظام الرئيسي - [BDT_DEF]

إجراء تحرير استعلام قطعة سجل حقل نافذة تعليمات

2003-05-05

BUD_DTL_ITM

الوصف (لاتيني)	الوصف (عربي)	الاجمالي	المتبقي	كمية
A4 Papers	أوراق طباعة	600.000	2.000	300
		600.000	المجموع	OK

حساب تكلفة نشاط مساعد عملة سعر قيمة قيمة محلية قيمة مدفوع محلي مدفوع مدين اوتباط تخطي

<input type="checkbox"/>	<input type="checkbox"/>	<input checked="" type="checkbox"/>			200.000	200.000	1.000	1				1111
<input type="checkbox"/>	<input type="checkbox"/>	<input type="checkbox"/>										
<input type="checkbox"/>	<input type="checkbox"/>	<input type="checkbox"/>										
<input type="checkbox"/>	<input type="checkbox"/>	<input type="checkbox"/>										

تفاصيل الميزانية فترات إختار للنسخ نسخ ميزانية نسخ رصيد توزيع

<DBG> <QSC> 1/1: سجل

ترحيل الميزانية التقديرية

تتم بعد ذلك عملية ترحيل الميزانية التقديرية إلى الأستاذ العام لتصبح أرصدة افتتاحية لهذه الحسابات.

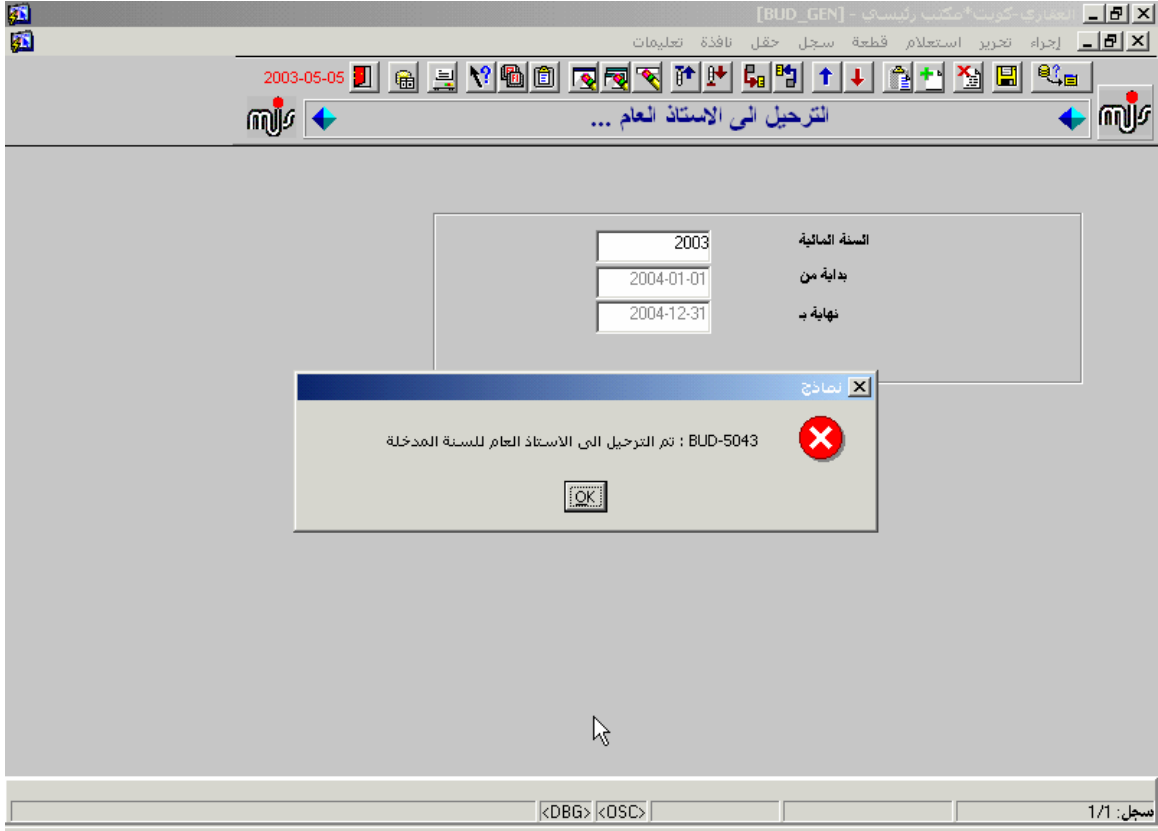

إعداد الميزانية التقديرية : نسخ ميزانيات تقديرية سابقة

و لتسهيل إعداد الميزانية التقديرية، يمكن إجراء عملية نسخ الميزانية التقديرية الجديدة من ميزانية تقديرية لسنوات سابقة بنفس المبالغ أو بنسبة مئوية من المبالغ السابقة. كما يظهر في شاشة نسخ الميزانية.

نسخ ميزانية

من سنة: 2001

من رقم: 1

من فترة: 1

نسبة: 90.00

إلغاء موافق OK

حساب	تكلفة	نشاط	مساعد عملة	سعر	قيمة	قيمة محلية	قيمة مدفوع	محفى مدفوع	مدن ارتباط نخطى
1111			1	1.000	180.000	180.000	0.000	0.000	<input type="checkbox"/>
1112	1001		1	1.000	270.000	270.000	0.000	0.000	<input type="checkbox"/>
1112	1002		1	1.000	0.900	0.900	0.000	0.000	<input checked="" type="checkbox"/>
1113			1	1.000	90.000	90.000	0.000	0.000	<input checked="" type="checkbox"/>

تفاصيل الميزانية: فترات إختيار للنسخ نسخ ميزانية نسخ رصيد توزيع

أدخل العملة المالية: سجل: 1/1 قائمة مركبة <DBG> <OSC>

إعداد الميزانية التقديرية : نسخ أرصدة فعلية للحسابات

كما يمكن إجراء عملية النسخ ليس فقط من الميزانيات التقديرية السابقة ولكن من الأرصدة الفعلية لهذه الحسابات خلال فترة زمنية معينة قد تكون السنة المالية السابقة بنفس المبالغ أو بنسبة مئوية من المبالغ السابقة. كما يظهر في شاشة نسخ رصيد.

The screenshot displays a financial software interface with a 'نسخ رصيد' (Copy Balance) dialog box. The dialog box contains the following fields:

- من تاريخ (From Date): 2001-01-01
- الى تاريخ (To Date): 2001-12-31
- نسبة (Percentage): 90.00

Buttons: إلغاء (Cancel), موافق (OK)

The background window shows a table with columns: حساب (Account), تكلفة (Cost), نشاط (Activity), مساعد عملة (Currency Assistant), سعر (Price), قيمة (Value), قيمة محلية (Local Value), قيمة مدفوع (Paid Value), محط مدفوع (Paid Station), مدين ارتداد تخطى (Debit Excess). The table contains the following data:

حساب	تكلفة	نشاط	مساعد عملة	سعر	قيمة	قيمة محلية	قيمة مدفوع	محط مدفوع	مدين ارتداد تخطى
1111			1	1.000	180.000	180.000	0.000	0.000	<input type="checkbox"/>
1112	1001		1	1.000	270.000	270.000	0.000	0.000	<input type="checkbox"/>
1112	1002		1	1.000	0.900	0.900	0.000	0.000	<input checked="" type="checkbox"/>
1113			1	1.000	90.000	90.000	0.000	0.000	<input checked="" type="checkbox"/>

At the bottom of the dialog box, there are buttons for 'نسخ أرصدة' (Copy Balances), 'نسخ ميزانية' (Copy Budget), 'إختار للتدقيق' (Select for Audit), 'فترات' (Periods), and 'تفاصيل الميزانية' (Budget Details).

حركة المناقلات للميزانية التقديرية بين الحسابات

خلال السنة المالية يمكن ظهور عجز في مصروفات إدارة معينة، هذا العجز لم يكن متوقعا من قبل عند إعداد الميزانية التقديرية. عند ظهور فائض في إدارة أخرى، يمكن عمل نقل بين هذه الإدارات المختلفة لتغطية العجز بدون أن تتخطى الميزانية التقديرية ككل المتوقع لها. يمكن عمل هذا الإجراء من شاشة حركة المناقلات.

[BUD_MVT] - العفاري-كويت* مكتب رئيسي

إجراء تحرير استعلام قطعة سجل حقل نافذة تعليمات

2003-05-05

حركة المناقلات

عام: 1998
مناقلة رقم: 1
الوصف(عربي): 5666
الوصف(لاتيني): 1

مراجعة: 1
التاريخ: 1998-01-01

من حساب: بالبلاد ك
إلى حساب: صندوق نثري-نظام الأستاذ العام د ك

من جدول
إلى جدول

م.	من حساب	إلى حساب	المبلغ	سعر تحويل	المبلغ(محتى)
2	1-1115	1-1002-1112	100.000	1.000	100.000
3	1-1002-1112	1-1111	0.250	1.000	0.250
4	1-1002-1112	1-1111	0.250	1.000	0.250

سجل: 1/? قائمة مركبة <OSC> <DBG>

الارتباطات أو التوزيعات

الارتباطات أو التوزيعات هي نظام للتحكم بالمصروفات عن طريق تقسيم ميزانية حسابات المصروفات إلى أجزاء محددة يتم الصرف منها في العمليات بناء رقم و قيمة أو مبلغ الارتباط المحدد سلفا .

تعريف الارتباطات

يتم تعريف الارتباطات عند إعداد الميزانية التقديرية ككل أو خلال السنة المالية، وعند إجراء الصرف وعند اختيار ارتباط معين (يحدد له رقم محدد مسبقا) لا يجوز أن يتخطى مبلغ العملية قيمة هذا الارتباط ولكن قد يقل عنه.

[BAC_DEF] - العفاري-كويت*مكتب رئيسي

إجراء تحرير استعلام قطعة سجل حقل نافذة تعليمات

2003-05-05

ارتباطات ...

سنة 2001 من 2001-01-01 إلى 2001-12-31 في حالة 1 مفتوح

مراجعة 1

فترة 1 من 2001-01-01 إلى 2001-01-31 في حالة 1 مفتوح

حساب 1112 صندوق نشري

مساعد

عملة 1 دك

ميزانية

نظام الأستاذ العام

مبالغ غير مرتبط بها دك 19.000- 1.000

تاريخ	رقم الارتباط	صادرة عن	عملة	نسبة	قيمة	قيمة مصروفة
2000-01-01	1		1	1.000000	دك 20.000	0.000
	وصف آخر الحساب 1095				دك 20.000	0.000
	وصف آخر				دك	
	وصف آخر				دك	
	المجموع النهائي				دك 20.000	0.000

FRM-40100 :المسجل الأول

سجل: 1/?

<DBG> <OSC>

التكامل بين نظام الميزانية التقديرية ونظام الأستاذ العام

- هناك ثلاثة عوامل من المفترض أن تتحكم في التكامل بين نظام الميزانية التقديرية ونظام الأستاذ العام :
 1. أخذ الميزانية التقديرية بعين الاعتبار أم لا .
 2. أخذ الارتباطات بعين الاعتبار أم لا .
 3. تعريف الميزانية التقديرية للسنة أو للفترات .
- يمكن تعريف الميزانية التقديرية لكل الحسابات (إيرادات و مصروفات).
- يتم تعريف الميزانية التقديرية للحسابات عكس طبيعتها (الدائن يعرف مدين و العكس أيضا).
- فمثلا: إذا كان هناك حساب مصروفات (مدين Debit غالبا)
يتم تعريف الميزانية التقديرية له دائن Credit
- يتم تعريف الارتباطات للحسابات المفترض أن تكون طرفا في العمليات بناء على ارتباطات محددة مسبقا.
- ثم مع استمرار العمليات يزداد المدفوع سواء كان من الارتباطات أو الموازنة التقديرية، إلى أن تتساوى الميزانية التقديرية مع الأرصدة الحقيقية للحسابات.
- يمكن السماح لبعض الحسابات أن تتخطى الموازنة التقديرية لها، أو ألا تتخطى الموازنة التقديرية لها.
- هناك ثلاثة أنواع من الحسابات :
 4. حسابات ذات ميزانية تقديرية محددة،
و لها ارتباطات محددة،
ولا يجوز إدخال عمليات تكون هذه الحسابات طرف فيها إلا من خلال الارتباطات المعرفة مسبقا،
والمبالغ في هذه العمليات لا تتخطى المبالغ المحددة في الارتباطات.
 5. حسابات ذات ميزانية تقديرية محددة،
وليس لها ارتباطات محددة،
وبالتالي يتم إدخال عمليات تكون هذه الحسابات طرف فيها بدون ارتباطات
إلى أن يتساوى الرصيد الفعلي للحسابات مع الميزانية التقديرية لها إلى صفر .
 6. حسابات ليس لها ميزانية تقديرية،
وليس لها ارتباطات أيضا،
وبالتالي يتم إدخال عمليات تكون هذه الحسابات طرف فيها بدون أي قيود على المبالغ في العمليات ،،